GAZETA MINISTERIAL

DEL GOBIERNO DE BUENOS=AYRES

DOMINGO 10 DE ABRIL DE 1814.

TRIUNFOS DEL PABELLON AMERICANO.

EXCMO. SEÑOR. Con esta fecha: digo al Sr. General en Xefe lo que copio.—Teniendo distintos avisos que el enemigo estaba reuniendo sus fuerzas para rodear y atacar esta Division, determiné batirle en detall, ó parte de sus fuerzas asi para impedir la indicada reunion, como para llamar la atencion del enemigo y favorecer las operaciones de V. S. contra la Frontera conforme me lo tiene prevenido.

En Caimaco al otro lado de Itata y á la distancia de tres leguas de este Campamento, se halla situada la division de Urrejola, cuya verdadera fuerza no hé podido averiguar asi por la variedad de los partes, como por la ignorancia de los espias. En Cuchacucha hacienda del citado Urrejola distante tres leguas de este punto y cerca del Rio Nuble, tube aviso fidedigno de estarse reuniendo fuerzas considerables al enemigo. Determiné atacar este punto con preferencia al de Caymaco, no solo, por haber rio que atravesar, sino porque lo escabroso del terreno era mas á proposito para las maniobras de Infantería, que se puede decir es la única fuerza de esta division por la falta de caballos al paso que los enemigos tienen muchos, y en el mejor estado.

Á las 12 de la noche de ayer 22 dexando al mando del Campamento al Coronel y Xefe del Estado Mayor D. Marcos Balcarce, y llevando por segundo al de igual clase D. Andres Alcazar, me puse en marcha con la division de ataque compuesta de 300 Fusileros, 40 Dragones, 2 piezas de artillería y varios Oficiales de Milicias. Poco despues de amanecer llegó la division á Cuchacucha, cuyas casas halló desiertas y que el enemigo habia repasado el Nuble: interin descansaba y tomaba algun refresco la Tropa, se dispuso que dos piquetes saliesen á recorrer el Campo y recoger el ganado perteneciente á Urrejola. Este movimiento siendo observado por el enemigo desde la orilla opuesta del Nuble, repasó este rio en número de 150 hombres proximamente, pero atacada por la guerrilla del Teniente Coronel Bueras se retiró á las alturas inmediatas desde donde destacaba pequeñas partidas á tirotear las que fueron perseguidas por dicha guerrilla, y un piquéte de Voluntarios al mando del Alferez Allende (quien fue contuso,) cuya intrepidez y ardor de su Tropa les hizo avanzar tánto, que costó repetidas ordenes y la pérdida de mucho tiempo en hacerlas reunirse á la division.

Viendo á las 10 del dia que el enemigo ni atacaba ni que se le podia alcanzar por la bondad de sus caballos; la division se puso en retirada para restituirse al campo, lo que hizo sin novedad hasta la mitad del camino: quando el enemigo, habiendo recibido fuerzas considerables de la division de Urrejola, (y creo tambien de Chillan, que solo dista de 4 á 5 leguas de Chuca,) intentó cortar la guerrilla del Teniente Coronel Bueras; pero éste con su acostumbrada intrepidéz hizo frente por todas partes, hasta que fue auxiliado por las demas Tropas, en particular por el valeroso Sargento Mayor de Auxiliares de Buenos Ayres D. Juan Gregorio de las Heras, quien con 100 hombres de su cuerpo, y bien sostenido por el Capitan Varga del mismo, avanzó en el mayor orden sobre el enemigo, y le obligó con pérdida considerable á replegarse á una altura inmediata que dominaba la posicion que ocupaba nuestra Tropa por cuyo motivo, y por haberse inutilizado las dos piezas de artillería habiendose roto el exe de la cureña de una, y quedado atascada la lanada en el ánima conico de la otra; determiné variar de posicion, y tomar una altura que franqueaba la del enemigo. La maniobra se hizo en el mayor orden; y desde el nuevo punto se desafiaba al enemigo, que sin embargo de tener de 500 á 600 hombres solo trato de recoger sus muertos y heridos y retirarse; lo que verificó en orden no siendonos á nosotros posible atacarlos por la falta de Caballería.

Despues de haber acomodado en Pasigüelas los dos únicos heridos que no se hallaban en estado de retirarse por sí, se puso en marcha la Division para el Campamento donde entró á las 5 de la tarde en medio de las aclamaciones de sus compañeros y llevando delante el ganado referido, algunos caballos ensillados y fusiles (cuyo número aun se ignora) quitado á los enemigos.

Nuestra pérdida de sólo tres muertos ningun prisionero y ocho heridos, los mas levemente; parecerá increible á qualquiera que hubiese presenciado la viveza del fuego que fué por algun tiempo á tiro de pistola. Como

los enemigos estaban formados en peloton, casi no se perdía tiro, y se veian claramente caer muchos en particular en tres balas de cañon que solo alcanzó á tirar el Capitan García. El siguiente rasgo de valor personal no debe sepultarse en olvido. Un Cabo del cuerpo de auxîliadores de Buenos-Ayres Manuel Araya viendo á un Oficial enemigo que con suma intrepidéz animaba su Tropa, marchó sobre él, matolo, y vuelve montado en su caballo á su formacion. Otro Oficial fue muerto por la Partida de Granaderos mandada por el Capitan graduado D. Bernardo Caseres.

Como el enemigo tiene la invariable costumbre de retirar sus muertos y heridos en el momento que caen, no es posible decir con certeza su pérdida, pero si aseguro que ha sido muy considerable.

Los Xefes de los Cuerpos Oficialidad y Tropa se portaron con la mayor intrepidéz, y mi segundo el Coronel Alcazar me auxîlió infinito particularmente durante la delicada maniobra de mudar de posicion baxo el fuego del enemigo.

Lo transcribo á V. E. para su satisfaccion, y para evitar la demora que en su comunicacion habia de resultar viniendo por el conducto del Sr. General en Xefe.

Dios guarde á V. E. muchos años. Membrillar 23 de Febrero de 1814.—Excmo. Sr.—*Juan Makena.*=Excmo Supremo Gobierno del Estado Chileno. El *Monitor Araucano* del Sabado 5 de Marzo de 1814.

Por extraordinario que arrivó á esta Capital en la mañana del 8 inmediato, hemos recibido las mas gloriosas nuevas del Estado de Chile, y tenemos el alto placer de publicarlas en este dia, insertando el tenor literal de las copias dirigidas por el Excmo. Director Supremo D. Francisco de la Lastra.

"Caminando nuestro Exército al llegar á los altos de Ranquil, se nos presentó el enemigo á las 11 del dia en una Loma dominante por donde precisamente debiamos pasar. Con este motivo mandé avanzar dos piezas de Artillería y 150 hombres, y despues de tres horas de continuo fuego consiguió el valeroso esfuerzo de nuestros Soldados derrotar la gran Division del enemigo compuesta de 500 fusileros mandados por el pérfido José Gatica y Miguel. Éllos fugaron vergonzosamente, y se les picó la retaguardia con tanto ardor que si tenemos Caballería quedan todos prisioneros. Por último la pérdida nuestra ha consistido en dos Dragones y seis heridos. La de los enemigos no ha baxado de 150 hombres, y á proporcion los heridos. Les hemos tomado 40 prisioneros, dos cargas de municiones, y otras varias de víveres, y fusiles. Hemos acampado en la misma situacion ventajosa que ocupaba la Division de los piratas á vista de la nuestra del Membrillar á la que hicimos salva, y correspondió el General Makena, con 21 cañonazos. Mañana espero completar la victoria, y entre tanto V. Ss. deberán ocurrir al Templo á rendir las debidas gracias al Dios de los Exércitos. No puedo detallar por menor el todo de la accion, porque en estos momentos estoy atrincherandome, y dando otras providencias de seguridad, y no obstante, no hé querido retardar á V. S. el aviso para que unido como verdaderos hermanos digamos á una voz: *viva la Patria.*—Dios guarde á V. Ss. muchos años Campamento de las alturas de Ranquil 19 de Marzo de 1814.—*Bernárdo Ohiggins.*—Sres. de la Junta de Comision de Gobierno.—Es copia.—*Villarreal*, Secretario.

VIVA LA PATRIA. En este momento acabo de recibir Oficio del General de la Division auxîliar, cuyo tenor es el siguiente.—Membrillar 20 de Marzo de 1814.—Señor General en Xefe.—Mi amado General: esta Division acaba de dar un dia de gloria á la Patria: fué atacada esta tarde por toda la fuerza enemiga compuesta de 1000 fusileros segun declaraciones de los mismos prisioneros; la accion se empeñó á las 4 de la tarde y duró sin intermision hasta las 8 de la noche. Nuestra pérdida ha sido poco considerable, y la de los enemigos horrorosa, como lo puede V. S. conceptuar, quando le aseguro, que durante el expresado termino de 4 horas el enemigo se mantubo á tiro de pistola, sufriendo el bien sostenido y bien dirigido fuego de tropas atrincheradas. La oficialidad y tropas se han portado con el mayor valor, y hubieron varias acciones de braveza personal, que Oficialmente detallaré á V. S. quando el tiempo lo permita; pero no debo postergar por un momento el informar á V. S. el distinguido valor que ha manifestado el digno Xefe del Estado Mayor, el Coronel D. Marcos Balcarce. Declarán los prisioneros que la accion general que esta tarde se empeñó casualmente no debia tener lugar hasta mañana de alva: me persuado no la repetirán; pero por si acaso me parece muy conveniente se aproxîme la Division de V. S., pues de ese modo en caso de ataque podremos tomar al enemigo entre dos fuegos. No hay tiempo para mas, dando á V. S. la enhorabuena por la brillante accion de ayer, que los prisioneros confiesan. Quedo de V. S. su afectisimo subdito y amigo Q S. M. B.—*Juan Makena.*—Este dia de gloria consiguiente al ataque que hizo esta Division el anterior dia 19, de que tengo á V S. dado noticia, es muy digno de que se mande celebrar dando en el Templo las mas humildes gracias al Supremo Hacedor, que tantos beneficios nos dispensa por hacernos libres del yugo imponente de los tiranos. Ya podemos contar igualmente que estos piratas invasores acaso la única felicidad que podrán conseguir, será retirarse vergonzosamente á sus hogares.=Por los prisioneros que se han hecho, y espias de confianza que están conformes, se sabe hallarse sitia-

do en Talca Lorriaga, y tan estrechado que mandó pedir 200 hombres à Gainza. De nada le servirà el refuerzo pues por Chimbarongo caminaban dias hà 300 hombres, y con los grandes auxìlios de Santiago serán igualmente derrotados.—El resultado de estos dos ataques en que fué derrotado el enemigo, y del fuerte temporal de aguas que experimentamos, ha sido haberselas dispersado mucha gente, y fugado una guerrilla completa. Sus heridos serán precisamente muertos por la falta de carpas que no tienen, y por la misma razon inutilizado su armamento. Todo es felicidad, y asi no hay mas que repetir gozosos una y muchos veces *viva la patria* =Dios guarde à V. S. muchos años Campamento de Ranquil 21 de Marzo de 1814 once del dia.=*Bernardo Ohiggius* =Sres. de la Junta del Gobierno de la Ciudad de Concepcion.

El Comandante en Xefe de la tercera division en su parte de 25 de Marzo dado en las Cachireguas comunica lo siguiente.—Á las dos de la tarde me puse á las orillas del Lontué, y para executar el paso y no ser sorprendido por el mucho bosque que tiene, envié una fuerte guerrilla para rechazar una partida enemiga; y franqueado que fue, empezé á pasarlo; pero avisado que el enemigo volvía con rapidéz á atacar mi guerrilla, me ví precisado á socorrerla, y dexando la artillería con 200 hombres de fusil, y toda la Caballería, me fui con el resto de la Infantería á auxìliarla: pero nada puedo decir á V. E. en orden al ataque, porque quando llegué yá iba el enemigo en una desordenada retirada en número de 300 hombres, y no pudiendo contener mis Soldados, se avanzaron precipitadamente sobre éllos, lo que ocasionó un desorden sin haber uno que oyese la voz del Oficial, pues como fieras, se metieron entre los Chilotes que huian, habiendoles muerto varios, y tomadoles 7 prisioneros, y entre los primeros un Oficial á manos del valiente D. Florentino Palacios Poso Subteniante de Infantería de Concepcion, hoy de voluntarios de la Patria que se metió en medio de los enemigos para reunir la tropa. De nuestra parte hemos perdido 3 Soldados muertos, y 8 heridos, entre éllos dos Cabos de Granaderos y uno de Artillería, que me acompañaba à caballo. La accion duró desde las quatro y media hasta las seis y media en que me replegué á este punto que era el que ocupaba el enemigo, el que se ha retirado una legua de aquí.—Es copia.=*Villarreal*, Secretario.

Con referencia à los anteriores partes, hace la comunicacion que sigue nuestro Diputado cerca del Gobierno de Chile.

EXCMO SEÑOR. El pliego que este Supremo Gobierno dirige á V. E. comunicando las plausibles nuevas que acaba de recibir, con inclusion de los partes de los Generales de la primera y segunda division que avisan las derrotas que han obrado en las del enemigo, me escusan de duplicaar el que tenia yá preparado para despachar de posta en posta. Hé felicitado á nombre de V. E. á este Sr. Supremo Director, y me hé encargado de recomendar al Gobernador Intendente de Cuyo, como lo hago, lo anticipe al correo de posta en posta, por la importancia de su rápida comunicacion, Estos felices sucesos nos anuncian otros mayores, y creeré que los triunfos se sucedan unos á otros hasta la total destruccion, ó expulsion del enemigo.

Dios guarde á V. E. muchos años. Santiago de Chile Marzo 29 de 1814.=Excmo. Sr.—*Juan José Passo*.=Excmo. Sr. Supremo Director de las Provincias unidas del Rio de la Plata.

EXÉRCITO AUXÍLIAR DEL PERÚ.

EXCMO SEÑOR. En Oficio de 16 del corriente me avisa el Comandante de las avanzadas por el camino de las Cuestas, Capitan D Apolinar de Saravia, que el 14 del mismo arrivó el enemigo al Bañado con toda la fuerza que tenía en Salta, avanzando sus partidas hasta la puerta de Diaz, sin duda con el objeto de extraer mulas, segun los avisos que habia recibido anteriormente.

El Paisanage está tan empeñado en hostilizar al enemigo é impedirle la extraccion de ganados, que me asegura el mismo Saravia que la expedicion que emprendió anteriormente el Coronel Castro al mando de 400 hombres avanzandose hasta Guachipas, no pudo sacar mas ganado que el que iba protegido de toda su fuerza; porque los Patriotas campesinos de entre los bosques perseguian, dástruian y ahuyentaban quantas partidas mandaban á recogerlo.

Puedo asegurar à V. E. que éllos solos le están haciendo al enemigo una guerra de recursos tan temible, que lo han puesto en la necesidad de despachar una division de mas de 300 hombres con el único objeto de proteger la extraccion de mulas, y ganado bacuno.

Dios guarde á V. E. muchos años. Tucuman 23 de Marzo de 1814.=Excmo. Sr.=*José de San Martin*.=Excmo Supremo Director del Estado.

EXCMO SEÑOR. En comunicacion de 20 del corriente me avisa el Teniente Coronel D. Martin Miguel Güemes Comandante de las abanzadas que cubren la linea del Pasage, que en 18 del mismo sorprendió el Comandante del Fuerte de Pitos D. José Gavino Sardina un Destacamento enemigo que se hallaba en el de San Bernardo, haciendo prisionero al Oficial Comandante D. Mariano Santibañes, un Cabo y 8 Soldados, fuera de otro Cabo y un Soldado de los nuestros que quedaron prisioneros en la accion de Vilcapugio, los quales se le pasaron al momento: y que luego que Sardina le remitiese la razon de las armas y

BC
G289m
(v.1) no 99
2-size

02-026

municiones que ha tomado, la pasaría á mis manos.

Por conducto del mismo Güemes dió parte el Capitan Comandante de Patriotas D. Pedro José de Zabala de una guerrilla que tubo el 9 del corriente en el Carril del Bañado con una partida enemiga de diez hombres, de los que hizo quatro prisioneros, y les tomó siete fusiles, e hirió al Comandante y otro mas que lograron escapar.

En la citada comunicacion del 20 me avisa tambien el Comandante Güemes que por las inmediaciones de Jujui mataron los Patriotas á un capataz y á un peon enviados por D. Pedro Antonio Olañeta à recoger mulas, trayendose la comision original con que habia autorizado al capataz Mar.º Ucedo.

Finalmente me incluye una esquela anónima de que paso copia à las Superiores manos de V. E., remitida por unas Patriotas de Salta, sobre las noticias que allí corren.

Dios guarde à V. E. muchos años. Tucuman 23 de Marzo de 1814.=Excmo. S.=*José de San Martin.*—Excmo Supremo Director del Estado.

NOTICIAS QUE CORREN. No ha llegado refuerzo ninguno.=La gente que hay son 2@ hombres entre Salta y Jujuí.=El quartel general se dice es en Humahuaca.=De este Exército ha pedido Pezuela 6 Oficiales para que vayan á Tarija a reclutar gente y diciplinar.==Se dice que Arenales los ha derrotado dos veces, pero aqui se ha repicado con resfrio para ellos, y la cólera ha sido embargar los bienes de Arenales=Á todos los Patriotas que han emigrado, les han saqueado todo lo que dexaron en sagrado, en casa de Sarracenas, y ahora acaban con las casas y criados: tratan de sacar 40@ pesos à las Patriotas, y las que no dén caminarán á los obrages del Cusco.=Todas las Causas de los confinados y papeles, correspondencias de Buenos-Ayres y denuncias, las ha entregado Villegas al Gobierno. Aqui el Exército de Cuicos ha hecho correr las noticias, que Buenos-Ayres está tomado por Montevideo, y que esperan noticia de ella para atacarlos a un tiempo.... Están tan indignas las Sarracenas, que la que mènos dice, es que las Patriotas merecen la horca.==De Ramirez, no hay noticia cierta que venga de Jujuí, donde se halla con 8 Cañones, y cerca de 1@ hombres: en Salta no tienen mas de uno que es para castigar à las pobres y pobres Patriotas."

Es copia de una esquela anónima, que remitio el Comandante de las avanzadas del Rio del Juramento con Oficio dirigido al Sr. General fecha del 20 del corriente, asegurando habersele enviado con un bombero unas Patriotas de Salta.==Tucuman Marzo 23 de 1814.=*Dr. Bustamante*, Secretario.

Exîste en la naturaleza una misteriosa sucesion de prosperidades y contrastes, que apurando algunas veces el sufrimiento de las almas [illegible] las embriaga al mismo tiempo de un noble despecho que aniquila en su presencia los horrores del peligro, y los hace en fin desaparecer aun á los ojos del mas debil sexo. Por una de aquellas profundas combinaciones que irritan y sorprehenden la orgullosa curiosidad del hombre, casi siempre el exceso del mal sirve de embrion al bien; y el mayor auge del primero no es sino el presagio natural de sus últimos progresos=Decidido el voto de la América á mejorar sus instituciones políticas y poner un término á los abusos que formaban su base, élla debió calcular desde entonces que hasta las furias del averno se alarmarían contra sus designios y que cada paso que diese á la libertad sería marcado con un sacrificio de lágrimas, ó de sangre. Pero al fin esta imprudente lucha contra la naturaleza de los cosas debia agotar los recursos de aquel partido, que tubiese contra si la voluntad de la tierra, y la pasion de sus habitantes. Siempre era de esperar que la inexperiencia de estos conspirase á favor de sus enemigos: mas los reveses al fin concilian el entusiasmo con la prevision, y la exâctitud de los cálculos con la impetuosa alternativa de los sucesos. Testigos son de esta reforma nuestros mismos agresores. Es justo decir, y aun es util no olvidar jamas los peligros en que se ha visto la causa del Pueblo casi en todos los puntos del nuevo Continente: hemos visto que la victoria no siempre es el patrimonio de los bravos: sin embargo ¿quál es al presente el estado de los negocios de América? El Norte de México aparece ya como un asilo de los hombres libres: la República de Venezuela acaba de renacer de sus mismas cenizas: el Estado Araucano aun está sediento de gloria y honor: nuestro Exército del Perú ha puesto en ridículo la arrogancia de Pezuela: él del Este es respetado, y siempre será temido: él de la Capital arde en cólera por no poder mostrar su bravura: nuestra Esquadra aumenta sus fuerzas y yá divide el imperio del Rio: nuestras fábricas hacen olvidar al que las observe la infancia de nuestros dias: la de pólvora en Cordoba, y la de cañones y fusiles en esta Capital y en Tucuman son dignas de honrar los esfuerzos del Pueblo mas distante de su origen.

Todos estos notables prodigios no conocen mas causa que el odio inextinguible a la esclavitud, y nuestra constancia en los trabajos, esos trabajos preciosos que sirven de un éstimulo permanente al corage de nuestra juventud guerrera, al zelo de nuestro cuerpo diplomàtico, a la cooperacion de las clases sedentarias y al activo entusiasmo que alimenta á esas imaginaciones tiernas y sensibles que aun en las angustias de la muerte encuentran un placer, quando ella se dirige á asegurar la vida de la Patria. ¡Pueblo Américano! Este solo nombre formará vuestro mayor elogio, si la firmeza acompaña vuestros votos por la libertad: pero el serà la suprema expresion de vuestra infamia, si algun dia el peso de los contrastes os obliga á quebrantar el juramento de *morir ò ser libres*.

Anoche hemos recibido gloriosas nuevas del Exército del Perú y se publicarán luego

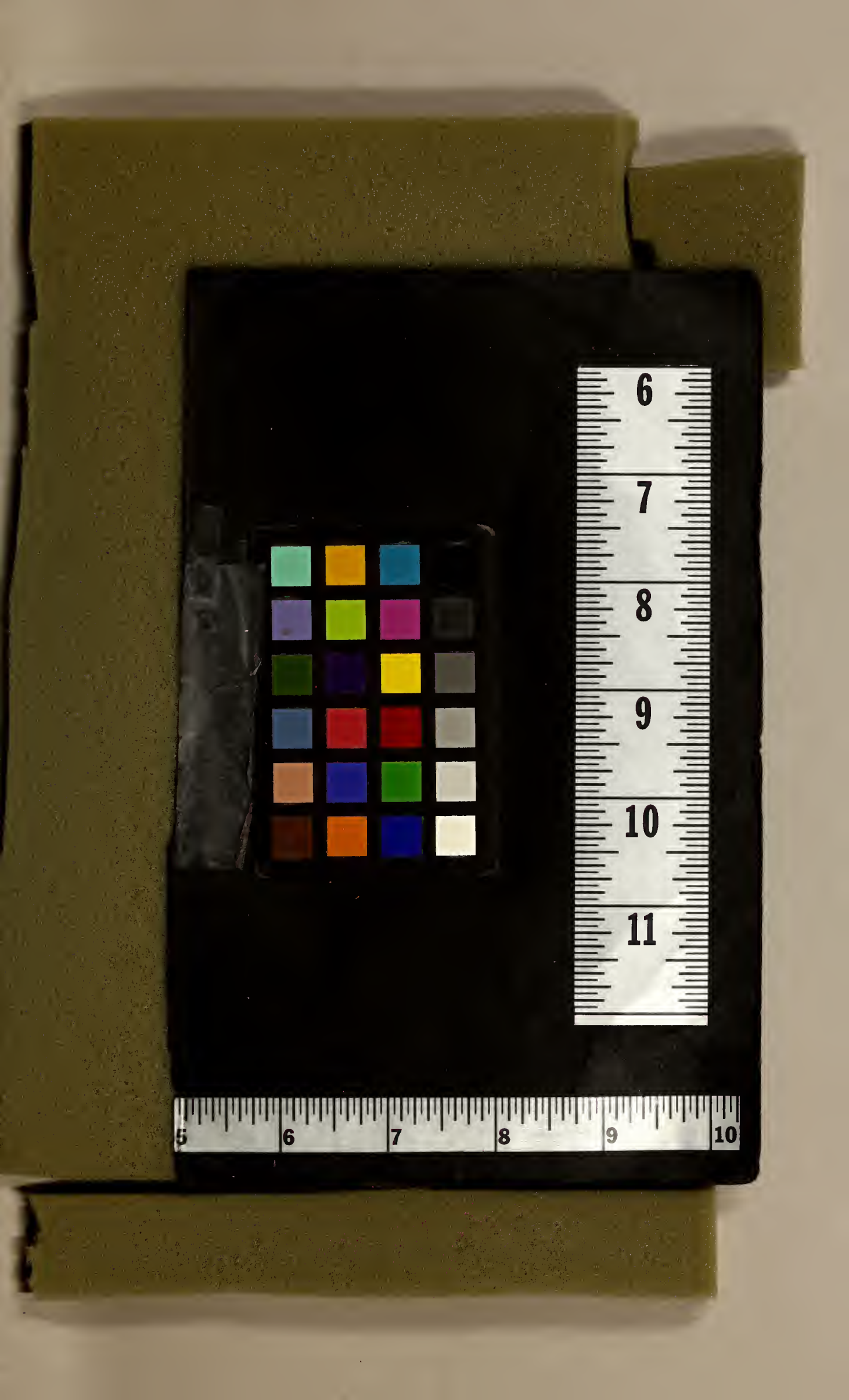
6
7
8
9
10
11
5
6
7
8
9
10